

ESPAÑA MÉDICA



Revista mensual ilustrada

DIRECTOR-PROPIETARIO:

José de Eleizegui

PRECIOS DE SUSCRIPCIÓN:

Suscripción mensual (Madrid)..... 1,50 pesetas
- anual (Madrid y provincias)..... 15 -

SECRETARIO:

José de Eleizegui Sieyro

UNA REUNION DE LOS MEDICOS DIPUTADOS

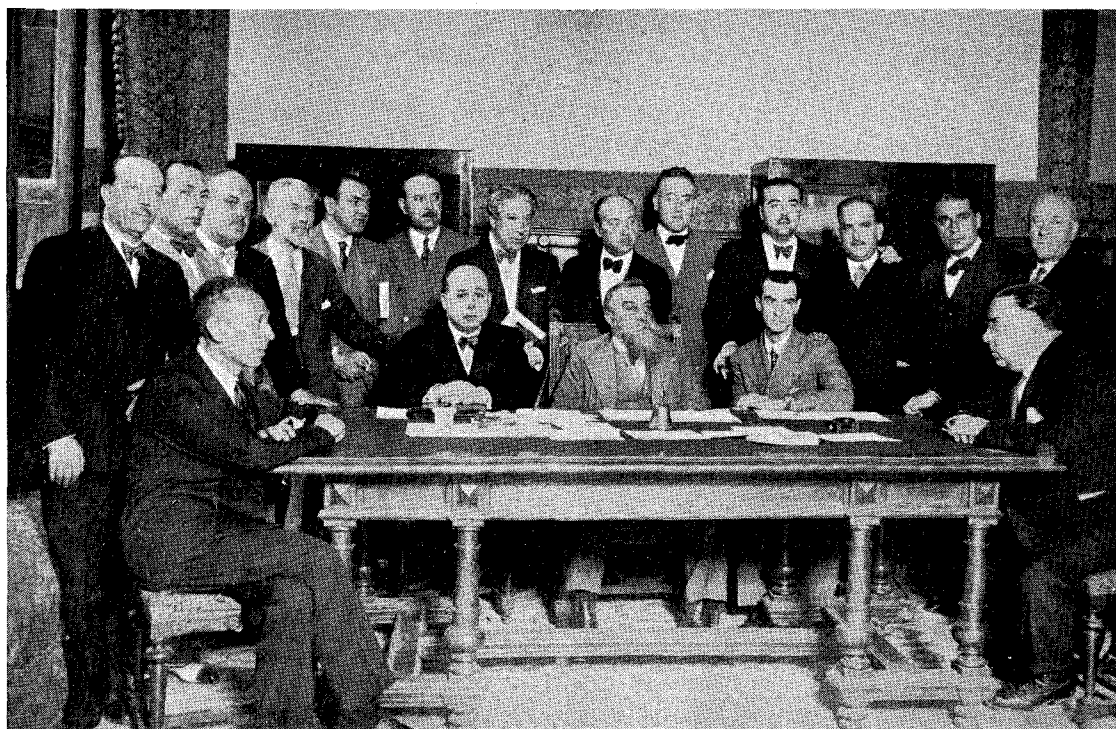

Aquí aparecen, en apretado grupo, los médicos que tienen asiento en las Constituyentes, faltando aún algunos bien significados. Suponemos, pues a nosotros no ha llegado la nota oficiosa de los acuerdos, que ellos serían de carácter sanitario. No debemos olvidar que nuestros compañeros no son diputados por ser médicos, sino que pertenecen a determinados partidos políticos a quienes deben su elección. (Fot. Marin).

¡El Original!

Bueno es recordar que el Agarol fué la primera emulsión de aceite mineral y agar-agar que se dió a conocer a los médicos, y que su eficacia terapéutica há quedado desde hace tiempo, bien establecida clínicamente.

Juzgando por el criterio más seguro, que son los resultados, cada elemento que entra en la composición del Agarol* persigue un fin determinado y por su influencia sinérgica contribuye a hacer del producto compuesto lo que los médicos han encontrado que es — un correctivo del intestino, tan racional como digno de confianza.



* Emulsión uniforme, estable y perfectamente homogénea de aceite mineral purísimo, con agar y fenoltaleína (4 centigramos en cada cucharadita).

AGAROL

Para literatura y muestras gratuitas dirigirse a:

Laboratorio y Comercio Substancia, S. A.
Apartado 410 - BARCELONA

Hemorroides

Prescriba los Supositorios

Anusol-Goedecke

El Anusol-Goedecke reblandece las masas excrementicias endurecidas y hace posible una defecación agradable.

El Anusol-Goedecke calma rápidamente los dolores que tanto suelen molestar en estos casos.

El Anusol-Goedecke desinfecta, deseca y cura las superficies inflamadas, húmedas y supuradas.

El Anusol-Goedecke no es tóxico y no contiene ninguna substancia narcótica, pudiendo ser usado en todo momento, lo mismo por adultos que por niños.

Goedecke & Co.
Leipzig-S.3

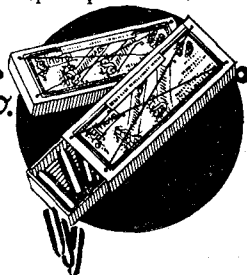

Para literatura y muestras gratuitas dirigirse a:

Laboratorio y Comercio Substancia, S. A.
Apartado 410 - BARCELONA

PULMO SERUM BAILLY

ANTISEPTICO MODIFICADOR
de las Afecciones Bacilares

PODEROSO RECONSTITUYENTE
de los Organos de la Respiración

MEDICACIÓN DE LAS ENFERMEDADES

BRONCO - PULMONARES

**RESFRIADOS, TOS, GRIPE,
CATARROS, ASMA, LARINGITIS,
BRONQUITIS, etc.**

Empleado en los Hospitales.

RECOMENDADO POR LA MAYORIA DEL CUERPO MEDICO FRANCÉS
Adoptado por mas de 30.000 Medicos Extranjeros.

Modo de Empleo: Una cucharada de las de café mañana y noche.

MUESTRAS GRATIS SOLICITANDOLAS

Exigase el nombre: **PULMO SERUM - BAILLY**
15 & 17, Rue de Róme, PARIS
Venta en todas las Farmacias

Agente general en España:
J. URIACH y C^a. Bruch 49 Barcelona

AGUAS MINERALES NATURALES
DE
CARABAÑA
LA FAVORITA



Salmas, sulfuradas,
sulfatado-sódicas.

Purgantes, depurativas, antibiliosas, antihépticas, antiescrofulosas y antisifilíticas. Declaradas por la ciencia médica como reguladoras de las funciones digestivas y regeneradoras.

Depósito general: MADRID
Hijos de
R. J. CHÁVARRI
Antonio Naura, 12.

**EL
MEJOR
PURGANTE**

AUTORIZADA SU VENTA POR R.O. DE 17 DE DICIEMBRE DE 1883



EL MANICOMIO DE ZALDIVAR (VIZCAYA)

Todas las instituciones sostenidas por la Diputación de Vizcaya en el noble solar de su señorío ostentan el sello de opulencia pertinente a la esplendidez de tan distinguida corporación y a la riqueza de elementos naturales y tributarios en que fundamenta su ejemplar función administrativa, siempre fecunda y admirable.

Una de tales instituciones es el magnífico manicomio para mujeres instalado en el que fué selecto y concurrido establecimiento balneario de Zaldívar, enclavado en uno de los más risueños parajes de la privilegiada región vasca, al abrigo de verdes montañas de pródiga exuberancia forestal e inmediato al pueblo del mismo nombre, que, al verse privado, por la enajenación del valioso inmueble, de los beneficios que para su economía representaba su preciado manantial de aguas cloruradosódicas sulfurosas, consiguió rescatarle, en forma de arrendamiento, a la corporación provincial, teniéndole actualmente en explotación como empresa comunal en un bonito establecimiento balneario de nueva planta, bien instalado y acondicionado, donde el valioso agente hidriático natural se sigue utilizando en toda la rica amplitud de sus bien fundamentadas indicaciones terapéuticas.

Muy de lamentar es que en casos análogos no hayan demostrado los municipios correspondientes el plausible interés que el de Zaldívar, perdiéndose así para el beneficio público, con tan censurable apatía,

otros renombrados veneros, al ser enajenados y relevados de su función, con la inexplicable complicidad de la desidia oficial, restando con ello a la salud y a la riqueza industrial de nuestra patria fuentes mineromedicinales de brillante historia crenoterápica y de provechosos rendimientos.

Limitándonos al motivo que integra la presente información, trataremos de dar someramente un ligero bosquejo descriptivo del magnífico manicomio a que nos venimos refiriendo, situado en la carretera de Bilbao a San Sebastián, a pocos metros de la estación ferroviaria de Zaldívar.

El delicioso parque que le rodea conserva el sello de amenidad y elegancia propio de su destino en tiempos pasados, cuando sirvió de escenario espléndido para los recreos y deportes de una colonia balnearia selectísima, persistiendo de aquellos días felices, vividos, por cierto, en pleno triunfo de alegría juvenil por alguna de las actuales reclusas como sarcástica ironía del destino, recuerdos pintorescos, como son el templete para los conciertos musicales, el campo de tennis, los restos del estanque en que se remansaba anteriormente el arroyuelo que cruza la posesión, amplias terrazas, umbráculos y cenadores, hermosas florestas, tupidas frondas, risueñas perspectivas y rincónes propicios para el ensueño y el descanso, como elementos coadyuvantes de las virtudes del afamado manantial que a la localidad dió justificado renombre y de la acción beneficiosa de este clima tan sedan-

te y tónico por la suavidad de sus características meteorológicas y lo favorable de sus circunstancias topográficas.

El manicomio, amplísimo grupo de construcciones de alegres fachadas y severo estilo, exornado con motivos decorativos hoy en boga, ocupa dos grandes alas de edificio, separadas por otra transversal y posterior, limitando entre todas un bonito jardín, cuya joyante y policroma floración contrasta por sus vivas tonalidades con el fondo de verdura de los álamos, los cedros, los magnoleros, los plátanos y los tilos de los bosquetes inmediatos.

El edificio más próximo a la entrada es el pabellón de pensionistas, quienes disponen de cómodos departamentos individuales, de un buen comedor, de un hermoso salón de recreo, de gabinetes de tertu-

análisis, surtido de cuantos elementos se precisan, un buen taller de labor y costura, inmejorables servicios de balneación y otras varias dependencias.

En el cuerpo de edificio intermedio a los dos pabellones mencionados se encuentran un magnífico salón destinado a recreo y tertulia de las enfermas de Beneficencia, el mismo que para fiestas, se utilizaba cuando el establecimiento era explotado por la industria balnearia, y un bien dotado ropero, rodeando a ambas habitaciones varias amplias y luminosas galerías y cubiertas, donde pasean las enfermas cuando lo desapacible del tiempo les impide hacerlo por el parque.

Otros varios departamentos abarca el establecimiento, como son cocina y sus dependencias, el destinado a la caldera, un chalet-portería, un edificio in-



Salón de recreo de los enfermos de Beneficencia.

lia y de lectura y de instalaciones balnearias, acertadamente dispuesto y amueblado todo ello con severidad y gusto.

El edificio frontero es el pabellón de Beneficencia, de mayor capacidad que el anterior, en el que llaman justamente la atención, como en todo el establecimiento, la amplitud de sus departamentos, la perfección de sus instalaciones, la esmerada organización de sus servicios y la exquisita pulcritud que destaca en mobiliario, ropas, enseres y locales.

Contiene este pabellón amplísimos salones para dormitorios colectivos, instalados en el piso bajo los de las enfermas peligrosas, a quienes es preciso restar posibilidades adversas, y en los pisos superiores los de las enfermas tranquilas y pacíficas, no por ello menos libres de vigilante observación.

En el mismo pabellón se encuentra un vasto y alegre comedor, el despacho del médico director, la administración, una sala de cura espléndidamente dotada de menaje e instrumental, un bien montado gabinete de exploración radiológica, un laboratorio de

dependiente para taller de lavado y plancha, otro para oficinas y almacén, establo, una bien poblada granja avícola, depósito de cadáveres, etc., instalados todos ellos con suficiente separación y holgura, dada la gran extensión de la finca, que ha sido recientemente aumentada con la adquisición de una histórica torre feudal, inmediata al parque, cuya fundación se atribuye a los reyes de Navarra en el siglo IX y en la que radicarón en el medioevo el linaje Hurtado de Zaldívar y en los últimos siglos el de Colón de Larreátegui.

Mención aparte merece por su importancia el pabellón destinado a residencia de las hermanas de la Caridad, instalada en lo que fué tiempos atrás Hotel del Parque. Unida al mismo ha sido erigida una preciosa capilla de estilo bizantino y de típico sello regional, proyecto del distinguido arquitecto provincial señor Basterra. En ella llaman justamente la atención la elegancia de su ábside, el genuino tono rural de su pórtico y sobre todo la espléndida decoración interior, en la que el laureado pintor D. Juan Azana ha derrochado las galanuras de su arte en una colec-

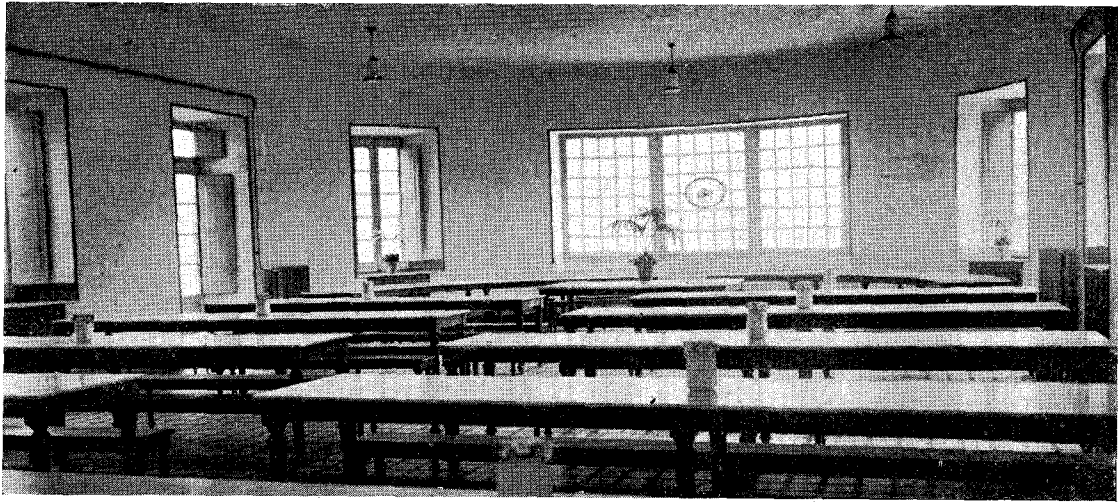

Comedor de los enfermos de Beneficencia.

ción de espléndidos frescos, que avaloran tan atrayente edificio religioso.

Grandes dispendios ha prodigado la Diputación vizcaína, espléndida siempre para montar sus establecimientos todos con la posible perfección y para dotarles de cuantos elementos exigen los actuales adelantos y de cuantos recursos precisa su desahogado y útil desenvolvimiento en el cumplimiento de los fines para que fueron creados; pero en este caso particular de Zaldívar bien puede asegurarse que la corporación provincial no escatimó sacrificio alguno al adquirir la propiedad del valioso inmueble, realizando después en él sin tasa ni reparo cuantas obras de adaptación, ampliación, saneamiento y embellecimiento fueron necesarias para utilizar la finca con los benéficos servicios a que se destinara.

La Diputación hubo de lanzarse necesariamente a este empeño apremiada por la precisión ineludible en que se vió de ampliar su antigua instalación manicomial de Bermeo, deficiente e inadecuada; y no resultando aún ahora suficientes ambos establecimientos

para llenar cuantas necesidades va ofreciendo la realidad, puesto que sigue teniendo a sus enfermos mentales instalados en Bermeo con evidente estrechez, viéndose obligada además a enviar algunos como pupilos a los manicomios de otras provincias, tiene en gestación con denodado entusiasmo y un presupuesto de veinte millones de pesetas el proyecto grandioso de construir en Zamudio un manicomio modelo, que en nada pueda envidiar a los más perfectos y renombrados de otras prósperas naciones.

Regenta desde hace varios años interinamente la dirección médica del manicomio de Zaldívar el reputado alienista doctor D. Severo Arauzamendi, que a su sólida cultura científica añade una firme preparación psiquiátrica, un criterio clínico sagaz, un carácter afabilísimo, en el que colaboran la bondad más atrayente con la oportuna firmeza, y como cualidad relevante una modestia sincera, que afianza los prestigios y simpatías de que cumplidamente goza el distinguido profesor.

Como médico interno figura D. Manuel Echeva-

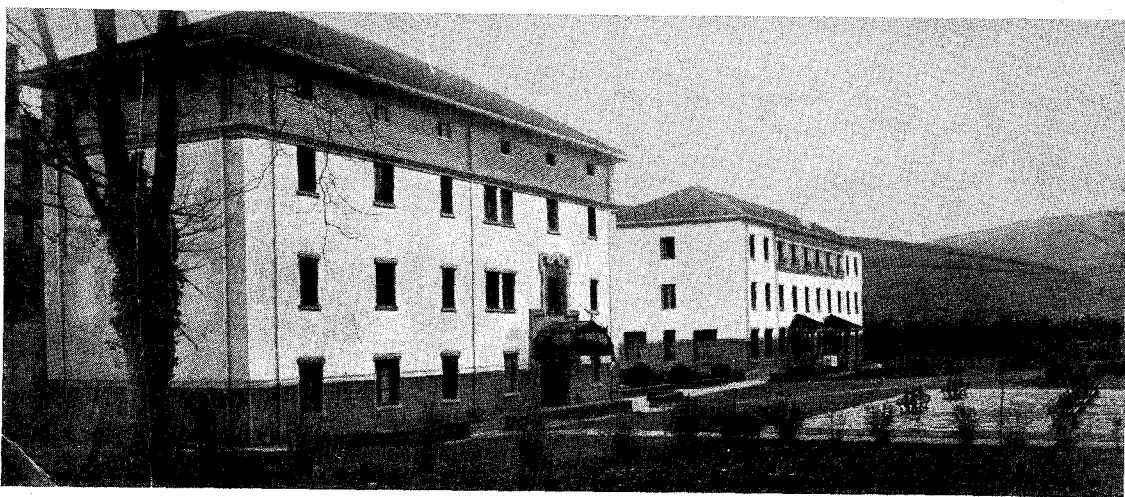

Pabellones de Beneficencia y pensionistas.

ría y como médico analista D. Atilano Feijóo, sobradamente capacitados ambos por su ilustración y sus condiciones para el acertado desempeño de su misión profesional.

Preside la institución una comisión gestora elegida en el seno de la corporación de regidores provinciales, inspeccionando el funcionamiento de todos los servicios una Junta de damas visitadoras, activas cumplidoras de su celoso cometido.

El restante personal adscrito a la casa está constituido por D. Ceferino Badiola, administrador; don José María Arancibia, auxiliar, y D. Ramón Vidal, capellán; a la gentileza de todos los cuales, así como a la cortesía de los señores profesores mencionados, debemos toda clase de atenciones y deferencias para la satisfacción de nuestra curiosidad informativa.

Prestan servicio en el establecimiento una comunidad de veinte hijas de la Caridad, de la congregación de San Vicente de Paúl, de cuya abnegada e insustituible actuación huelga todo encomio; veintitino enfermeras y una completa plantilla de empleados subalternos para los servicios dependientes de cocina, caldera y maquinaria, vaquería, portería, huerta y teléfono.

Una vez ingresadas las enfermas, son sometidas a un minucioso y detenido estudio clínico, con exploración sistemática, que comprende punción lumbar, metabolismo basal, radioscopia si es precisa, análisis de líquido cefalorraquídeo, de orina y de sangre, reacciones hemáticas y cuantas investigaciones y observaciones se requieran hasta lograr con la posible precisión el oportuno diagnóstico del caso, base del o de los tratamientos psiquiátricos a desarrollar durante la reclusión de las enfermas, ya sean medicamentosos, sugestivos, de desintoxicación, antiluéticos, balneoterápicos, laboroterápicos, de corrección y educación moral, sedantes, tónicos, impaludización, etc.; todo ello contrastado desde luego por una vigilancia infatigable no sólo desde el punto de vista clínico por el personal técnico de la casa, sino también desde el reglamentario, al que incumbe la delicada misión social del cuidado de los alienados, misión espinosa por la responsabilidad que encierra, la actividad que reclama y el celo que precisa.

Las enfermas reciben en este manicomio un trato higiénico y dietético admirable, permitiéndoselas sin extremados rigorismos coercitivos una vida de expansión y recreo, de aireación y ejercicio, de labor y utilidad, rindiendo las que por su docilidad son fácilmente manejables su contribución a las faenas domésticas de la casa, según sus particulares aptitudes o capacidades, resultando así el funcionamiento del establecimiento un ejemplo admirable de orden y disciplina, hermanados con la tolerancia y la libertad, para consuelos de estos seres anormales, a quienes su desgracia les excluye del seno de la sociedad.

En el pasado mes de junio la estadística clínica de enfermas residenciadas en el manicomio era en número de 286, clasificadas del modo siguiente: oligofrenias, 32; esquizofrenias, 144; delirio sistemati-

zado progresivo, 44; confusión mental y psicosis tóxica, 5; parálisis general progresiva, 1; psicomanías depresivas, 26; demencias seniles, 14, y psicosis epilépticas, 20.

Todos los refugios colectivos de la desventura y del dolor humanos, hospitales, preventorios, sanatorios, maternidades, y mayormente los sostenidos por la pública caridad, conmueven nuestro espíritu con oleadas de honda ternura y compasión sincera; pero entre todos estos asilos y nosocomios, campos de batalla en pie de guerra para batir palmo a palmo los reductos de la enfermedad y de la muerte, son los manicomios los que infunden una máxima impresión de misericordia y amargura, porque ellos representan las avanzadas donde la esperanza aletea más medrosa de poder infundir sus hálitos consoladores; donde la victoria perseguida se ofrece más insegura e inasequible; donde la ciencia lucha con desaliento mayor y pertrechos más precarios, buscando en un desesperado asalto la redención de los desgraciados seres privados de razón, desventuradas víctimas de la anulación personal temporal o definitiva, de la incapacidad civil en que peligran, se pervierten o se extinguen afectos, facultades, ilusiones, conveniencias, intereses, afanes y rumbos.

Son los infelices individuos degradados por la desgracia, en quienes la vida de relación naufraga entre los horrores clínicos de más impresionante patetismo tragicómico, horrores representados por los obstinados y sistemáticos negativismos, las automáticas bufonadas de las esterotipias y los tics, las espectaculares excitaciones psicomotoras de las manías, la espantosa desolación de las melancolías, los ataques terribles de la ansiedad, los impulsos aberrantes de las fobias, los espantosos delirios de las hebefrenias, las desconcertantes alucinaciones de la paranoia, las hieráticas excentricidades y actitudes de la catatonía, las estériles incongruencias de la confusión mental, los abrumadores tormentos de las fobias, las peligrosas explosiones de los delirios, el aniquilamiento fatal y progresivo de la parálisis general, la anulación absoluta e irreparable de las demencias.

Son los excluidos del trato social, los desheredados de la vida de relación, los desahuciados temporal o definitivamente de la comunidad humana, los condenados a los dantescos horrores de la incapacidad, la inutilidad o la irredención más o menos absolutas y duraderas, los seres sumidos en la más sombría desventura intelectual y moral, en quienes voluntad, afectividad, instintos, percepción, ideación, memoria, expresión y conciencia ofrecen la gama discordante y horrisona de sus perversiones, anomalías o anulaciones, como dejados de la mano de Dios, al no poder ostentar con orgullosa suficiencia y normal rendimiento el inapreciable don espiritual de la razón humana, que tan alto nos eleva sobre el nivel precario de nuestra frágil y mísera condición orgánica.

LAUREANO LOTERO.